

**SERVIZIO INFORMATICO PER L'APPLICATIVO SOFTWARE ONLINE "INVIO TELEMATICO MODELLO IV"
PROGETTO ESSENZIALE 1 "SERVIZI DI ACCOMPAGNAMENTO PER IL MONDO RURALE"
DEL PIANO DI SVILUPPO LOCALE DEL GRUPPO DI AZIONE LOCALE BASSA VALLE D'AOSTA**

CAPITOLATO DI GARA

CIG Z1D0E2F497

CUP D49J11000060006

**P.zza René de Challand, 5
11029 VERRES Ao**

tel. 0125/92.94.55

premessa

Tra Regione Valle d'Aosta, Assessorato agricoltura e risorse naturali servizi zootecnici, assessorato Sanità Salute e Politiche Sociali struttura igiene sanità pubblica e veterinaria , Struttura Complessa di Sanità Animale del Dipartimento di Prevenzione dell'Azienda USL della Valle d'Aosta, AREV e GAL bassa Valle d'Aosta è stata stipulata in data 25 novembre 2013, una convenzione per la sperimentazione di un servizio che preveda la compilazione e gestione *on-line* del modello IV mediante un nuovo *software* realizzato nell'ambito del progetto "informatizzazione trasmissione del modello IV" attuato nell'ambito del progetto essenziale 1 "servizi per la popolazione rurale" del PSL GAL bassa Valle d'Aosta 2007-2013

obiettivo

Per poter semplificare tale servizio, occorre realizzare e rendere operativo un *software* in grado di gestire le problematiche del passaporto dei bovini quali:

- sperimentare la compilazione e gestione telematica del modello IV stampabile su programma predisposto nell'ambito del progetto a cura dell'allevatore o dell'AREV.
- sperimentare la procedura di invio dei modelli (cartacei/compilati e stampati da programma sviluppato nell'ambito del progetto) con strumenti informatici consentendo agli allevatori di inviare le informazioni necessarie a registrare il passaggio mediante internet con accesso anche da cellulari di ultima generazione.
- gestire i dati relativi al passaggio di titolarità degli animali in maniera automatizzata, confrontandoli con quanto inserito nella banca dati regionale (BDR).
- segnalare eventuali anomalie di sistema ed eventuale conseguente blocco
- aggiornare la BDR mediante la generazione e l'invio quotidiano di un *file* di aggiornamento validato da AREV contenente i dati precedentemente trattati.

Il nuovo *software* dovrà risultare compatibile con i *software* attualmente in uso:

- sistema AREV (basato su MSSQL SERVER 2005, per dettagli di interfaccia fare riferimento a referente AREV)
- BDR (basato su *database Oracle*, per dettagli fare riferimento a referente Assessorato agricoltura e risorse naturali, servizi zootecnici)

Si precisa, inoltre, che il nuovo *software* dovrà essere implementato sul *server* attualmente in uso dall'AREV

Macro schema dei flussi

Dettaglio della procedura che si desidera sperimentare:

- la procedura prevedrà la possibilità dell'allevatore di accedere alla propria extranet e richiamando i dati presenti su BDR di precompilare il modello IV *on-line* e successivamente **di richiederne** la validazione ai servizi veterinari.
- i veterinari accedendo alla propria *extranet* avranno la possibilità di richiamare il *file*, compilare il quadro E, **validarlo e stamparlo**
- l'allevatore collegandosi alla propria *extranet* richiama il modello IV validato, ne completa la compilazione, lo stampa e lo sottoscrivono entrambi gli allevatori.
- le copie cartacee dei modelli IV verranno consegnate all'azienda che acquisisce la titolarità dell'animale.
- la sperimentazione della nuova procedura prevedrà la possibilità di effettuare gli spostamenti dei capi *on-line* con *software* dedicato realizzato nell'ambito del progetto.
- il sistema dovrà comunicare agli allevatori e ad AREV eventuali anomalie di sistema, previo confronto con attestazioni sanitarie e dati relativi alla BDR.
- quotidianamente il sistema genererà un *file* che AREV validerà e servirà per l'aggiornamento automatico della BDR.
- predisposizione di un archivio dei modelli IV generati on line consultabili e stampabili dagli organi di controllo.

Dettaglio della procedura di trasmissione del modello IV mediante il nuovo *software*

L'allevatore che acquisisce la titolarità dell'animale oppure vende l'animale fuori dal territorio regionale invia telematicamente all'AREV i seguenti dati:

Campo	Invio Telematico
dati di accesso al servizio dell'azienda destinataria o dell'azienda venditrice dell'animale al di fuori dal territorio regionale	<i>login e password</i>
n° progressivo modello IV	progressivo
data	data relativa al passaggio
codice Ministeriale dell'azienda cedente	codice
codice ministeriale dell'azienda di destinazione	codice
contrassegno identificazione degli animali	matricola auricolare
causale	vedi legenda
identificazione del veterinario	codifica identificativa del veterinario

Tale procedura di comunicazione è prevista sia che il modello IV sia compilato sul modulo cartaceo sia che venga generato e gestito sul programma sviluppato nell'ambito del progetto in formato elettronico e, successivamente stampato.

i. Il sistema filtrerà in automatico i dati evidenziando eventuali anomalie.

A titolo esemplificativo si riportano alcuni casi che potranno essere implementati durante la progettazione e verifica del *software*.

1. Verifica dei dati in condivisione con la banca dati regionale (BDR):

Campo
Codice ministeriale dell'azienda cedente
Contrassegno identificazione degli animali

Tale verifica ha lo scopo di verificare che il cedente sia in possesso dell'animale al momento della sua cessione.

2. Verifica della validità delle attestazioni sanitarie

Campo
Codice ministeriale dell'azienda cedente
Contrassegno identificazione degli animali
Attestazioni sanitarie
Identificazione del veterinario

I dati:

- ✓ servono per verificare la validità delle attestazioni sanitarie che l'animale deve possedere in corso di validità al fine di garantire l'idoneità dell'animale alla sua cessione ad altro allevamento o commercializzazione.
- ✓ devono essere confrontati con la banca dati Regionale nella sezione gestita a cura dell'USL in cui devono essere presenti gli esiti delle attestazioni sanitarie e i periodi di validità.

Il *software*, quindi, dovrà confrontare il dato identificativo dell'animale e dell'allevamento cedente accedendo alle prove sanitarie presenti (si prevede di poter fruire di dati in tempo reale dal primo semestre 2014), verificandone la validità temporale e la conseguente idoneità alla cessione dell'animale.

Qualora vi fossero delle anomalie, il sistema dovrà evidenziare l'errore all'allevatore e all'AREV mediante mail così da consentire le verifiche del caso presso l'allevatore.

j. aggiornamento automatico della banca dati regionale (BDR) mediante generazione di un *file* di aggiornamento.

k. invio di una mail di *feed-back* dell'esito della procedura all'azienda che ha perso titolarità dell'animale e aggiornamento del dato sulla sua area (scheda di stalla e storico delle movimentazioni). In caso di riscontro di anomalie il sistema dovrà inviare automaticamente una *mail* all'allevatore con indicazione del dato non corretto

da re-inviare. L'anomalia dovrà risultare anche nella sezione riservata all'AREV al fine di verificare la situazione.

Il sito AREV (www.arev.it) ha un'area riservata a ciascun allevatore con accesso riservato. Attualmente il sistema è utilizzato da circa 300 allevatori.

Per attivare il servizio dovrà essere realizzata un'applicazione web integrata nel sito AREV per l'invio telematico del modello IV, fruibile con *computer, smartphone e tablet*.

Tale soluzione consiste in 4 pagine web ad uso dell'allevatore (allegati n° 3):

- *login e password*
- compilazione e stampa modello IV *on line*
- inserimento dati per modello IV per comunicazione trasferimento mediante schermata con inserimento singolo o inserimento multiplo mediante caricamento *file excel*.
- pagina di riepilogo delle movimentazioni con relativo esito
- scheda di stalla e invio telematico per selezione multipla

Pagine per gli amministratori AREV del sistema (allegati da n° 4):

- *login e password*;
- invio telematico modello IV mediante inserimento singolo o caricamento *file excel*;
- schede di stalla aggiornate/invio per selezione;
- validazione dei dati inviati dagli utenti / scheda delle anomalie rilevate e gestione;
- gestione dell'accesso a utenti (allevatori, organi di controllo) e *administrator* (operatori dell'AREV).

Pagine per i veterinari USL che valideranno i modelli IV elettronici (allegati n° 5):

- *login e password*;
- ricezione del modello IV su propria *extranet*;
- compilazione quadro E di competenza e validazione del modello con firma digitale;
- archiviazione *file* elettronico

Pagine per gli organi di controllo:

- *login e password*;
- consultazione dell'archivio dei modelli IV *on line* stampabile
- consultazione dell'archivio dei *file* di aggiornamento BDR

La comunicazione del trasferimento dell'animale avviene mediante l'inserimento dei dati da parte degli allevatori con la presente procedura:

- autenticazione dell'utente e gestione delle credenziali di accesso che consentano la fruizione di tutti e soli i servizi previsti per quell'utente
- procedura di compilazione *on-line* del *format* per la trasmissione dei dati con supporto al singolo inserimento e ad inserimenti multipli in modalità semplificata (ad es. foglio *excel*). Qualora il modello IV sia compilato *on line* i dati necessari alla compilazione verranno richiamati automaticamente da BDR.
- invio delle informazioni mediante selezione dei capi dalla scheda di stalla per le cessioni.

Attività di *back office*, gestito dagli operatori dell'AREV, con le seguenti sequenze

- autenticazione degli operatori, gestione delle credenziali di accesso procedura di validazione dei dati tramite confronto con BDR con segnalazione delle anomalie agli allevatori nella propria area del sito e invio *e-mail* al fine di garantire la correttezza dei dati
- servizio di aggiornamento automatico della scheda di stalla e storico comunicazione agli utenti ed *e-mail* di notifica all'allevatore .

L'applicazione dovrà anche prevedere:

- ✓ la gestione dello stato di ogni comunicazione/inserimento
- ✓ l'archiviazione nella base dati della cronologia delle operazioni effettuate
- ✓ un sistema di protezione tale da non diminuire gli attuali livelli di sicurezza del sito

Legenda delle causali di trasferimento

causale	sigla	caso	chi esegue la comunicazione telematica
allevamento	A	L'animale permane allevato in un'azienda operante sul territorio regionale	chi acquisisce titolarità dell'animale
vendita fuori regione	V	L'animale viene venduto ad un allevamento operante fuori dal territorio regionale	l'azienda che cede l'animale
svernamento	SV	L'animale viene affidato per l'inverno ad altra azienda operante sul territorio regionale	chi prende l'animale a fida
monticazione	M	L'animale viene monticato in alpeggio	chi acquisisce la titolarità dell'animale/le aziende che cedono gli animali

Importo dei lavori: € 10.000, al netto di IVA di legge

Tempi di realizzazione: 60 gg dall'affidamento dell'incarico

Tempi per l'effettuazione di test in ambiente di pre-produzione (test): 30 gg. giorni al netto di eventuali tempi necessari alla risoluzione di anomalie gravi o bloccanti non riconducibili alla responsabilità del fornitore

Tempi di assistenza tecnica e eventuali aggiornamenti del sistema: 270 gg dal collaudo positivo e conseguente verbale di accettazione e consegna

Periodo totale : 60 gg + 30 gg + 270 gg = 360 gg

Modalità per l'effettuazione di test in ambiente di pre-produzione

Terminata la fase di realizzazione del *software* in ambiente di pre-produzione i referenti degli enti in convenzione:

- Franco Contoz per l'Assessorato all'Agricoltura;
- Mauro Ruffier per l'Assessorato Sanità, struttura Igiene e Sanità pubblica e veterinaria;
- Marco Ragionieri per la Struttura Sanità Animale dell'Azienda USL;
- Edi Henriet per l'AREV ;

dovranno poter accedere agli ambienti di test e verranno informati, tramite una *e-mail* di notifica contenente il documento di "specifica test", riportante l'elenco dei test da effettuare, sia internamente dalla struttura di sviluppo sia esternamente con il committente, e tutti i parametri per l'accesso (*link, username, password, etc.*) con l'obiettivo di tracciare le fasi riguardanti:

- l'installazione nell'ambiente di pre-produzione,
- l'avvio della fase di test del sistema nel suo complesso e delle interazioni con i sistemi esterni rilasciato dal fornitore,
- la risoluzione delle eventuali anomalie rilevate,

La fase di verifica potrà durare al massimo 30 gg dalla data di consegna

step di verifica:

- *lay-out* grafico

- prima prova accesso *login*
- generazione modello IV *on line* e verifica di tutte le funzionalità
- inserimento bovino con tutte le modalità previste
- collaudo di tutte le procedure relative all'autorità di controllo
- collaudo di tutte le procedure e della funzionalità del sistema
- assistenza informatica e relativi aggiornamenti del *software* che si ritenessero necessari.

La data per il collaudo finale sarà definita durante la fase di test.

Il *software* dovrà essere installato/configurato e reso operativo sul *server* attualmente in uso all'AREV.

Al termine del collaudo una copia completa dei sorgenti dovrà essere, invece, consegnata separatamente su supporto esterno al GAL.

Informazioni circa i sistemi (*hardware & software*) attualmente presenti ed utilizzati da implementare con nuovo applicativo:

- **AREV** (www.arev.it) direttore Edi Henriët
- **Assessorato Agricoltura e risorse naturali regione autonoma Valle d'Aosta** (banca dati regionale) Franco Contoz, istruttore tecnico del Dipartimento Agricoltura, ufficio servizi zootecnici, attrezzi agricoli/UMA.

Proprietà del *software*:

Il *software* sarà di proprietà del GAL bassa Valle d'Aosta, che conseguentemente deterrà i sorgenti, in quanto realizzato con risorse del PSR 2007-2013 ad esso assegnate.

Il *software* sarà dato in uso gratuito all'AREV, che ne curerà la manutenzione e l'aggiornamento.

Informazione e comunicazione

Nel rispetto della normativa in termini di "informazione e pubblicità (rif.to *vademecum* attuazione asse 4, approccio *Leader*, rev. 8.04.2013, punto 7) in ogni elaborato dovranno essere presenti i loghi dell'UE, dello Stato italiano, della Regione Autonoma Valle d'Aosta, di *Leader*, corredati dalla seguente dicitura: "Fondo europeo agricolo per lo sviluppo rurale: l'Europa investe nelle zone rurali" ("*Fonds européen agricole pour le développement rural : l'Europe investit dans les zones rurales*")

Allegato 1. Schema della procedura attuale

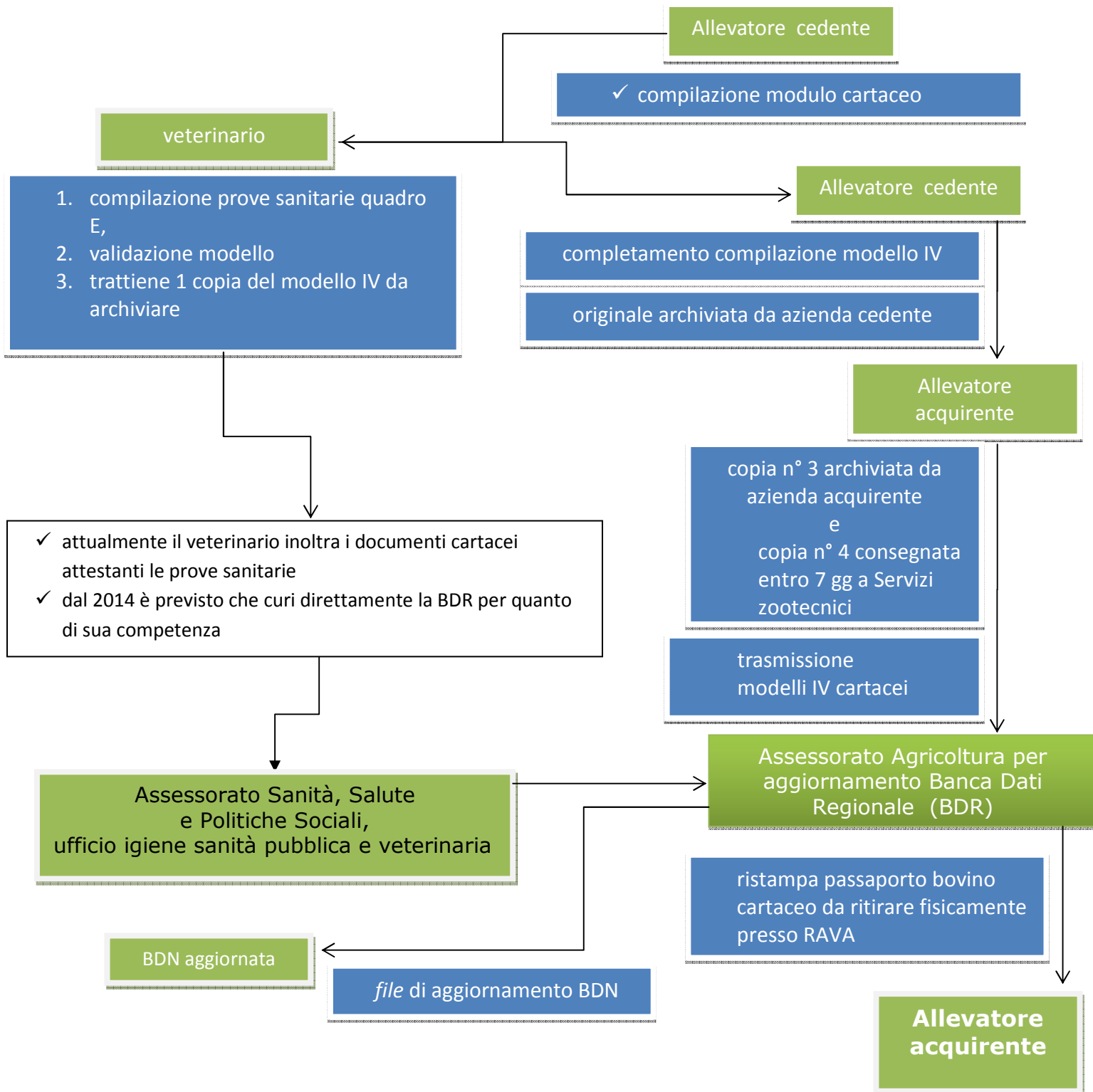

Modello IV costituito da 4 modelli, di cui 1 in originale e gli altri auto-copiativi:

- l'originale permane all'azienda agricola cedente
- una copia viene trattenuta dal veterinario all'atto della compilazione del quadro di competenza (quadro E).
- due copie sono consegnate all'azienda che riceve la titolarità dell'animale. L'agricoltore che acquisisce la titolarità dell'animale deve consegnare una copia in Assessorato Agricoltura, servizi zootecnici entro 7 giorni, ai fini dell'aggiornamento della BDR, e una copia viene archiviata in azienda.

Allegato 2. Proposta migliorativa del servizio

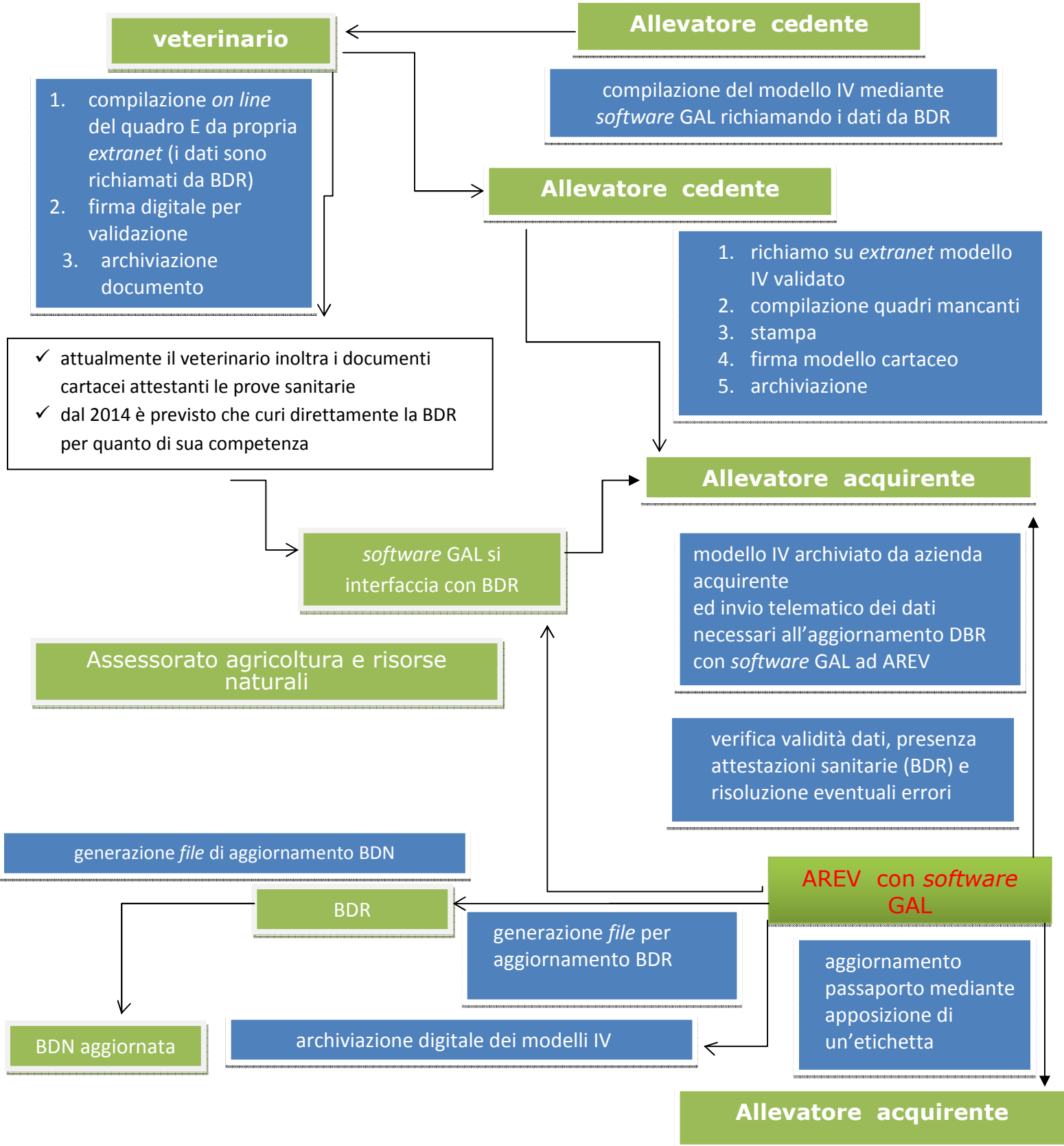

Schema dettagliato della procedura

fase	Servizio attuale		Proposta migliorativa	
	strumento	modalità	strumento	modalità
Compilazione modello IV eccetto quadro E	modello IV cartaceo vuoto	Compilazione cartacea modello IV	Compilazione su <i>software</i> GAL	Compilazione modello elettronico richiamando i dati da BDR
Compilazione quadro E, modello IV e validazione	modello IV cartaceo	L'agricoltore si reca fisicamente dal veterinario per compilazione relativo quadro E attestazioni sanitarie copia del modello IV trattenuta dal veterinario. Veterinario aggiorna tempestivamente il <i>database</i> BDR con i dati relativi al quadro di competenza (attualmente comunicazione cartacea a Assessorato Sanità)	Visualizzazione su <i>software</i> GAL del modello IV da parte del veterinario su propria <i>extranet</i>	<ol style="list-style-type: none"> 1. compilazione quadro E 2. validazione mediante firma digitale 3. archiviazione copia digitale su <i>extranet software</i> GAL
cessione dell'animale	Modello IV cartaceo	L'agricoltore cedente, avuto esito positivo dal veterinario, compila i quadri del modello IV riguardanti il passaggio di proprietà Archiviazione originale presso azienda agricola cedente	Visualizzazione su <i>software</i> GAL del modello IV validato da parte dell'agricoltore cedente su propria <i>extranet</i>	<ol style="list-style-type: none"> 1. Compilazione quadri mancanti 2. Stampa modello 3. Firma cartaceo 4. da consegnare ad azienda che acquisisce titolarità 5. Archiviazione originale presso azienda cedente

fase	Servizio attuale		Proposta migliorativa	
	strumento	modalità	strumento	modalità
Comunicazione a servizio zootecnico di movimentazione	Modello IV cartaceo	Il modello IV cartaceo è consegnato fisicamente da azienda acquirente a servizi zootecnici per comunicare trasferimento titolarità		Accesso a <i>software</i> GAL per invio dati Accreditamento dell'agricoltore
Comunicazione movimentazione	Comunicazione telematica a Assessorato Sanità	Il servizio zootecnico aggiorna la BDR e archivia modello IV cartaceo		Caricamento dati necessari aggiornamento BDR tramite <i>software</i> GAL
Gestione movimentazione	Gestionale BDR	L'assessorato Agricoltura verifica la validità delle attestazioni sanitarie e aggiorna il <i>data-base</i> regionale		<ol style="list-style-type: none"> 1. Il <i>software</i> si interfaccia con i dati presenti in BDR, 2. Confronto con le attestazioni sanitarie presenti su BDR per verificare validità dei dati 3. Segnalazione errori
			<i>file</i> di aggiornamento	Generazione di un <i>file</i> di aggiornamento della BDR Gestione errori da parte di AREV Aggiornamento BDR con <i>file</i> di aggiornamento
Archiviazione documentazione	Modello cartaceo e ritiro passaporto	Ritiro del modello IV e dei vecchi passaporti per l'archiviazione presso i servizi zootecnici		Archiviazione dei modelli IV digitali mediante <i>software</i> GAL da parte delle autorità competente
Ritiro nuovo passaporto	Consegna nuovo passaporto cartaceo	Servizi zootecnici ristampano nuovo passaporto bovino	Etichetta/ aggiornamento passaporto	Aggiornamento documento mediante apposizione di etichetta

fase	Servizio attuale		Proposta migliorativa	
	strumento	modalità	strumento	modalità
Aggiornamento BDN	file di aggiornamento	Sistema BDR genera file aggiornamento BDN	file di aggiornamento	Sistema BDR genera file aggiornamento BDN

La proposta migliorativa del servizio, rispetto all'attuale procedura, prevede:

- compilazione e gestione *on line* del modello IV.
- l'invio telematico da parte dell'allevatore dei dati necessari all'aggiornamento della BDR;
- la gestione automatica dei dati e un sistema di filtraggio che consenta di far emergere gli errori;
- la creazione giornaliera di un *file* di aggiornamento per la trasmissione dei dati validati da AREV a BDR
- l'interrogazione della BDR relativamente alle schede di stalla e lo storico delle movimentazioni.
- l'interrogazione della BDR relativamente alla propria situazione aziendale.

Allegato 3. Impostazione internet delle pagine dedicate all'utente

A titolo esemplificativo seguono delle indicazioni relative ai contenuti delle nuove pagine internet.

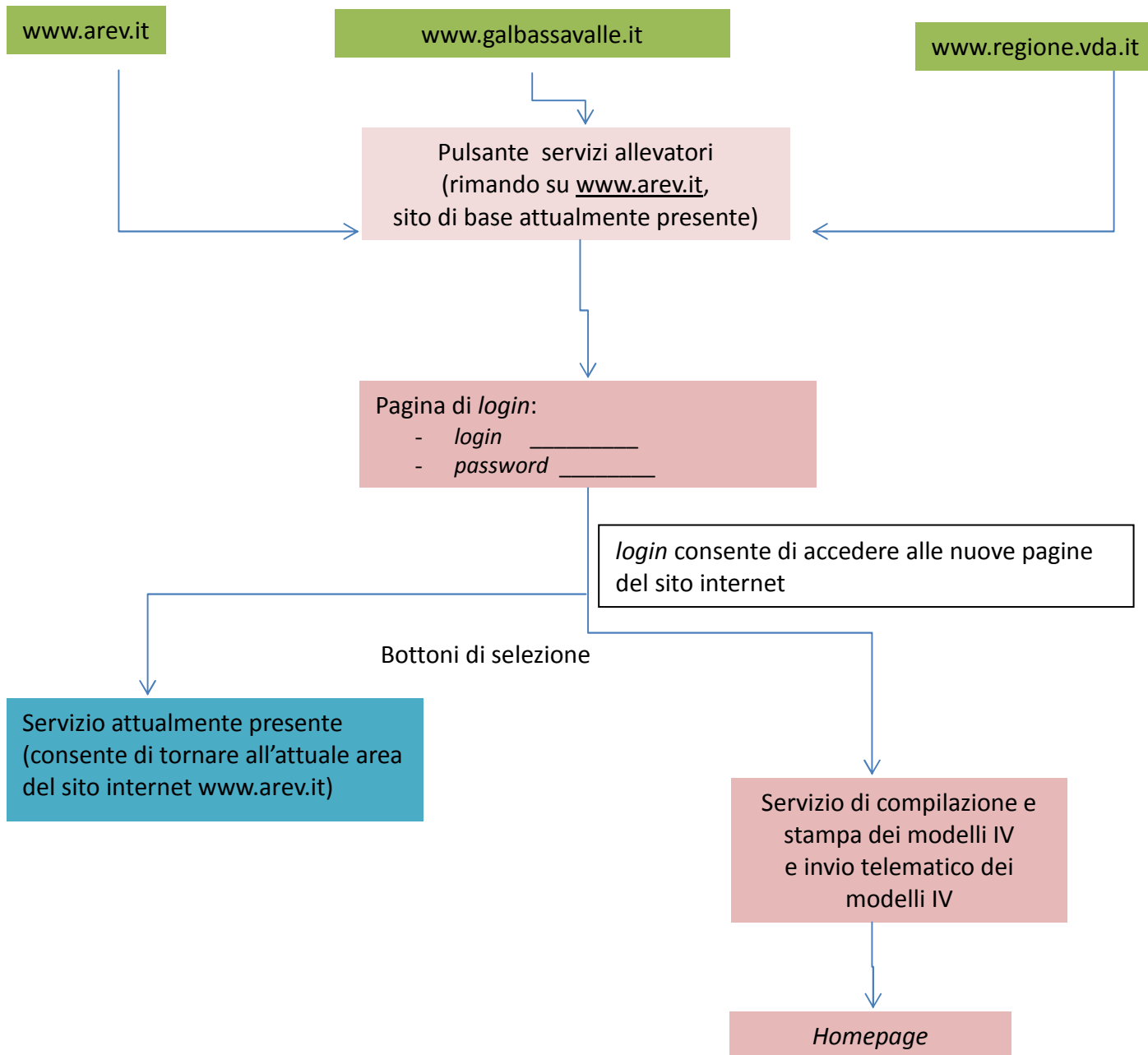

Allegato 3.1 *homepage area utente*

Elenco pagine disponibili

- prenotazione del modello IV *on line*
- comunicazione della movimentazione
- storico delle movimentazioni
- scheda di stalla e invio telematico per selezione multipla
- *logout*

Allegato 3.2 Prenotazione del modello IV *on line*

Il sistema deve prevedere di immettere tutti i campi necessari alla compilazione del modello allegato. I dati verranno automaticamente richiamati da BDR al fine di agevolare la compilazione del documento

Il *file* che verrà generato dovrà essere archiviabile, stampabile e dovrà essere identico in ogni sua parte al modello IV definito ai sensi del DPR n° 317/96 (a titolo esemplificativo si allega copia per l'azienda speditrice di color rosa).

A seguito della conferma il modello IV sarà visibile sull'*extranet* del veterinario per la validazione.

Allegato 3.3. Comunicazione della movimentazione

caricamento multiplo mediante file excel

Invio telematico del modello IV caricamento singolo

n° progressivo modello IV	progressivo
contrassegno identificazione degli animali	matricola auricolare
data del passaggio di proprietà	gg-mm-anno
codice Ministeriale dell'azienda cedente	codice
codice ministeriale dell'azienda di destinazione	codice
causale	abbreviazione (vedi legenda)
identificazione del veterinario	codifica identificativa del veterinario

in rosso dati da inserire

Conferma

Se il modello IV è compilato *on line*, la schermata qui sopra sarà compilata in automatico a seguito dell'inserimento dei campi n° progressivo del modello IV e contrassegno identificazione degli animali.

Allegato 3.4 2^ pagina area utente:

Storico delle movimentazioni

Stampa

Estrai come file excel

Conferma

Data	Auricolare bovino	Codice ministeriale azienda cedente / acquirente	Causale trasferimento	Esito dell'operazione/segnalazione anomalie riscontrate

Allegato 3.5 3^ pagina area utente: scheda di stalla e invio telematico per selezione multipla

Data scheda di stalla

Estrai come file excel

Stampa

Conferma

Scheda di stalla					Gestione caricamento dati				
Data acquisizione in stalla	Auricolare bovino	Data nascita	Razza	Validità prove sanitarie	Flag animali da spostare	Causale trasferimento	Codice ministeriale azienda acquirente	Progr MOD IV	Data demontic.ne
22/07/10	It007_____	22/03/10	VPR /VPN-cast	si	x	M			

Questa pagina consente la visualizzazione della scheda di stalla (mediante interrogazione della BDR).

Si rende inoltre possibile un'unica comunicazione per più capi (comunicazione multipla), partendo dalla situazione attuale di stalla.

L'utente dovrà "flaggare" la posizione di ogni singolo capo da trasferire e inserire le informazioni relative al trasferimento una sola volta recuperando automaticamente tutti i dati relativi al singolo animale (auricolare bovino, data di nascita, validità prove sanitarie) .

La casella data presunta di de-monticazione viene compilata unicamente qualora si comunichi la monticazione degli animali.

Allegato 3.6 file excel per dataentry

n° progr.vo modello IV	Codice Ministeriale dell'azienda cedente	Contrassegno identificazione degli animali	Codice Ministeriale dell'azienda di destinazione	Causale	Identificazione del veterinario

Allegato 4. Accesso all'area *administrator* AREV

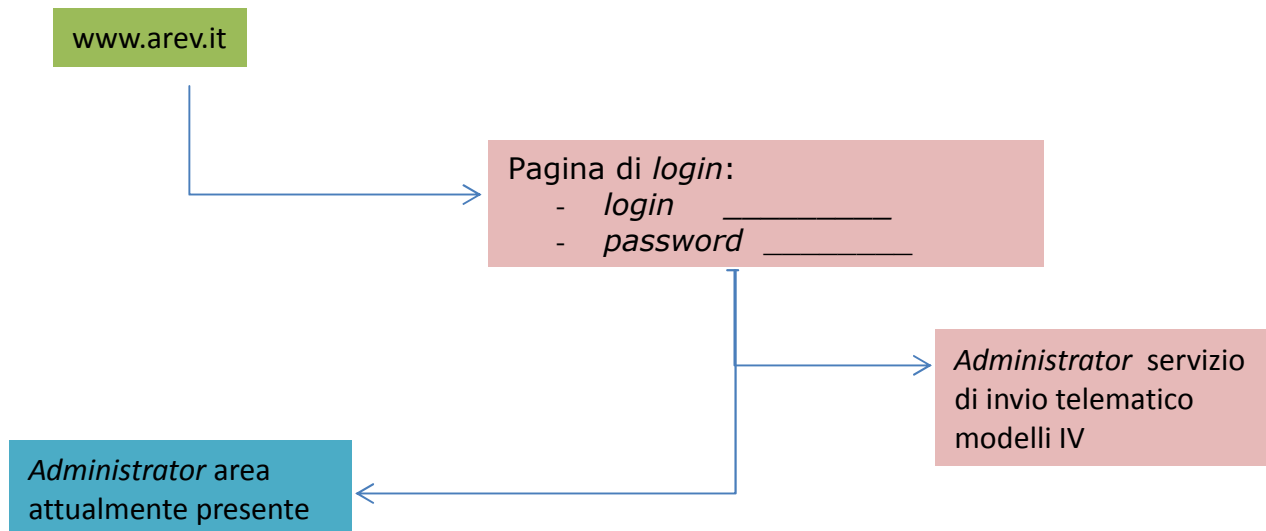

Gli operatori AREV avranno la possibilità di utilizzare gli attuali *LOGIN* e *PASSWORD* in uso per accedere nell'area riservata del sito AREV.

Allegato 4.1 *homepage administrator*

Elenco pagine disponibili

- prenotazione del modello IV *on-line*
- invio telematico modello IV
- schede di stalla aggiornate/invio per selezione
- validazione dei dati inviati dagli utenti
- scheda delle anomalie rilevate e gestione
- gestione utenti e *password*
- *logout*

Allegato 4.3. comunicazione della movimentazione

invio telematico del modello IV caricamento singolo

n° progressivo modello IV	progressivo
contrassegno identificazione degli animali	matricola auricolare
data trasferimento	gg-mm-anno
codice ministeriale dell'azienda cedente	codice
codice ministeriale dell'azienda di destinazione	codice
causale	vedi legenda su capitolato
identificazione del veterinario	codifica identificativa del veterinario

in rosso dati da inserire

caricamento multiplo mediante *file excel*

Conferma

Se il modello IV è compilato *on line*, la schermata qui sopra sarà compilata in automatico a seguito dell'inserimento dei campi n° progressivo del modello IV e contrassegno identificazione degli animali.

Allegato 4.4 pagina scheda di stalla e invii multipli

data	Codice aziendale	Denominazione azienda	Stampa
Estrai come file excel		Conferma	

Scheda di stalla				Gestione caricamento dati			
data moviment.ne	auricular e bovino	data nascita	validità prove sanitarie	flag animali da spostare	Causale trasferimento	Codice ministeriale	Prog MOD IV
8	It 007___	22-03-2010	si	x	M		

Questa pagina consente la visualizzazione della scheda di stalla (mediante interrogazione della BDR).

Si rende inoltre possibile un'unica comunicazione per più capi (comunicazione multipla), partendo dalla situazione attuale di stalla.

L'utente dovrà "flaggare" la posizione di ogni singolo capo da trasferire e inserire le informazioni relative al trasferimento una sola volta recuperando automaticamente tutti i dati relativi al singolo animale (auricolare bovino, data di nascita, validità prove sanitarie).

Allegato 4.5 pagina gestione del servizio

n° progressivo modello IV	codice ministeriale azienda cedente	contrassegno identificazione degli animali	Codice ministeriale azienda destinazione	causale	validità prove sanitarie	validazione dati /tipologia anomalia	comunicazione all'utente dell'anomalia

Allegato 4.6 gestione login e password

In tale area l'*administrator* avrà la possibilità di gestire l'accesso al sito gestendo i dati relativi agli utenti (allevatori), all'USL, dipartimento prevenzione sanità animale, e altri *administrator* (operatori AREV).

Allegato 5. Accesso all'area USL dipartimento prevenzione sanità animale

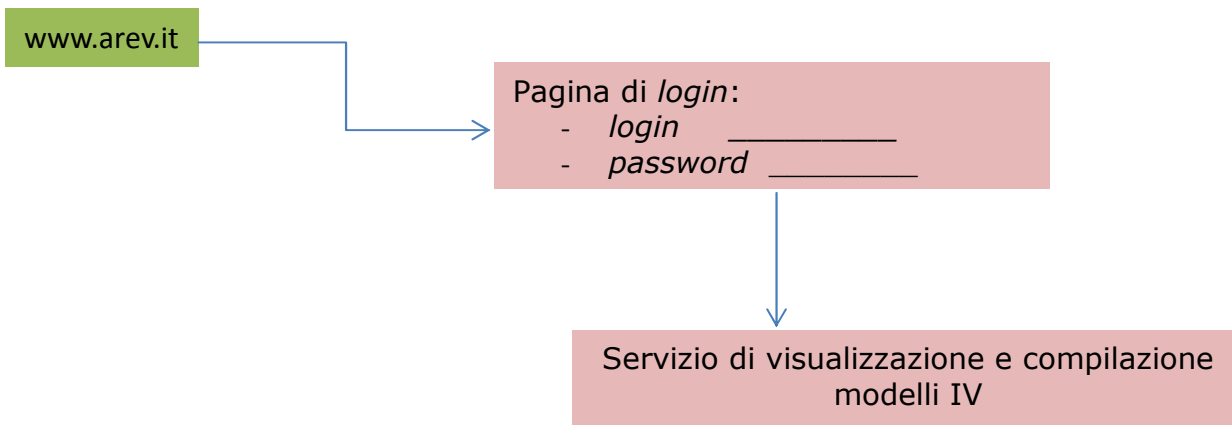

Allegato 5.1 Accesso all'area USL dipartimento prevenzione sanità animale

Homepage

- visualizzazione/compilazione modelli IV prenotati
- comunicazione all'allevatore
- archivio digitale modelli IV validati
- stampa modelli IV

In tale area gli operatori dell'USL dipartimento prevenzione sanità animale potranno, previo accreditamento, visualizzare i modelli IV compilati su sistema dagli agricoltori e procedere alla loro compilazione e successiva validazione mediante firma digitale.

Il sistema dovrà prevedere la possibilità di reperire i dati presenti su BDR relativi alle attestazioni sanitarie ai fini della compilazione del quadro E.

L'operatore USL dovrà altresì avere la possibilità di consultare il *data-base* per visualizzare i modelli IV validati e da validare su sua *extranet*.

Allegato 5.2 Accesso all'area autorità di controllo

In tale area sarà possibile da parte delle autorità di controllo di accedere all'archivio dei modelli IV al fine della loro archiviazione, stampa e controllo. Il *software* GAL dovrà prevedere un archiviazione efficiente al fine di archiviare, stampare e poter richiamare i modelli IV in base alle esigenze di controllo previsti dalla normativa vigente.